

広報誌

熱田村

ATSUTA NO MORI 2025.1

Vol. **136**



公益社団法人 熱田法人会

広報誌

ATSUTA NO MORI

Vol. 136

2025.1(通巻181号)



ホームページ <http://www.atsutahojinkai.or.jp>

Contents

1 年頭のごあいさつ

会長、名古屋国税局課税第二部長、熱田税務署長、名古屋税理士会熱田支部長

5 輝かしい栄誉

6 税制改正要望活動

7 青年部会コーナー

7月例会、8月例会、会員企業とスタートアップ企業のマッチング事業、
OB交流会、11月例会、法人会全国青年の集い

10 女性部会コーナー

第2回研修会、視察研修会

12 SHINWA WALK ～伝説そぞろ歩き

14 会員企業インタビュー

16 名古屋市内9法人会合同講演会

18 NOTE

21 「見積りdeプレゼント」キャンペーン

22 支部の動き、新会員紹介

23 お知らせのページ

24 税務署からのお知らせ



表紙写真 「あつたnagAya」

名鉄神宮前駅西側に2024年9月6日に第1期開業した商業施設「あつたnagAya(ながや)」が12月1日に全面オープンしました。

木造平屋建ての建物に、食べ歩きも楽しめ、地元の文化を感じられるお店のほかワゴンやキッチンカーなどが賑わいを創出しています。12月1日には、愛知県や東海地方の銘菓や地酒を取りそろえる「あつた小町 by Pare Marche」が新たにオープンしました。

本施設は、妙香園・亀屋芳広・桂新堂・きよめ餅総本家・宮商事さんなど当会会員企業も出店されていますので、熱田神宮参拝時に立ち寄られてはいかがでしょうか。

年頭のごあいさつ



会 長
富 成 義 郎

令和7年の年頭にあたり、謹んで新年のごあいさつを申し上げます。

会員の皆さまをはじめ関係各位におかれましては、日頃から熱田法人会に対しまして、格別のご支援・ご協力を賜り、厚くお礼申し上げます。

さて、昨年の方の活動を振り返りますと、税制研修会、講演会、実務研修会、各区民まつり及び豊明まつりにおける税のPR活動や税を考える週間での街広報活動など多くの事業を積極的に実施いたしました。

特に、定額減税に対しましては、月額減税・年調減税事務時期に合わせて説明会を二回実施したところ、合計360名を超える多くの方にご出席いただきました。

また、各支部におきましても、行政区単位での支部合同講演会を実施していただき、前年を大きく上回る方のご出席いただいたほか、地域社会貢献活動、視察研修会など、工夫を凝らした多くの事業を実施していただきました。

加えて、青年部会では、租税教室への講師派遣数の増加、内田橋商店街「内田橋まつり」会場における子供たちを対象とした租税教室事業の実施のほか、スタートアップ企業と会員企業を結び付ける「スタ活」事業において新たに租税教育を実施し、女性部会では、税の絵はがき募集なども行いました。

これらの事業の企画・運営にあたられた役員のご

尽力並びにご参加いただいた会員の皆さまのご支援とご協力に、改めて深く感謝申し上げます。

ところで、政治・経済に目を移しますと、国内では、石破内閣が誕生しましたが、直後の衆議院選挙で与党が過半数割れとなり、にわかに所得税の「年収103万円の壁」の見直しが大きな政治課題となっています。その一方で5年に一度の年金制度改定では「106万円の壁」や適用従業員数の撤廃という議論もなされており、情勢は混沌としています。中小企業者にとりましては、人手不足解消への期待と社会保険料の負担という両面を併せ持つ問題であり、今度の動向に注視していく必要があります。

また、アメリカではトランプ前大統領が大統領選を圧勝し、大統領に再び咲きました。同氏の選挙戦での発言から、関税の引き上げによる自国製品の保護、中国をはじめとする対外政策の変化など自動車産業をはじめとする経済への影響も大きなものになるものと思われます。

迎えた2025年の社会・経済・国際情勢は、先行きの見通しが不明な要素が多くありますが、当会としては、引き続き「良き経営者をめざすものの団体」として、地域や会員企業の発展に貢献できる「魅力ある法人会」をめざしてまいります。

結びにあたりまして、会員の皆さまの事業のご繁栄とご健勝を心からご祈念申し上げます、年頭のごあいさつといたします。

年頭のごあいさつ

名古屋国税局 課税第二部長
堀内 誠一郎



令和7年の年頭に当たり、公益社団法人熱田法人会の皆様に謹んで新年の御挨拶を申し上げます。

会員の皆様には、平素から税務行政につきまして深い御理解と格別の御協力を賜り、厚く御礼申し上げます。

公益社団法人熱田法人会におかれましては、税のオピニオンリーダーとして、「租税教室」や「税に関する絵はがきコンクール」といった税の啓発活動のほか、地域社会への貢献活動を実施していただいております。

私どもにとりまして、皆様のこうした活動は、大変心強いものであり、富成会長をはじめ、役員の皆様並びに会員の皆様の日頃の御尽力に対しまして、心から敬意を表する次第であります。

昨年は、物価の高騰や気候変動の影響などを強く感じた一年でしたが、パリオリンピック・パラリンピックでの多くの日本人選手の活躍や、スポーツ選手の海外での活躍など、大変喜ばしい出来事もありました。

このような中、新しく迎える年が、会員の皆様にとって充実した年となりますことを祈念いたしますとともに、公益社団法人熱田法人会が引き続き魅力ある事業活動を展開され、会員企業と地域社会の発展に一層の貢献をされますことを御期待申し上げます。

私どもといたしましては、本年も引き続き、「納

税者の自発的な納税義務の履行を適正かつ円滑に実現する」という使命を果たすために、グローバル化やデジタル化の進展等の経済社会の変化に柔軟に対応し、様々な課題に的確に対応していくことが重要であると考えております。

国税庁が推進する「税務行政のDX(デジタル・トランスフォーメーション)」は、こうした変化に対応するための取組の一つであり、これまで以上に納税者の皆様の目線に立ち、日常使い慣れたデジタルツールから簡単・便利に手続を行うことができる環境構築や、データ活用を基軸とした調査・徴収事務運営など、「納税者の皆様の利便性の向上」、「課税・徴収事務の効率化・高度化」を進めてまいります。

更に、税務行政のデジタル化と併せて、法人会をはじめとする関係民間団体の皆様や関係省庁とも連携を図りながら、「事業者のデジタル化促進」にも取り組み、社会全体のDX推進に貢献してまいりたいと考えております。

本年も、法人会の皆様との信頼関係をより深いものとし、これらの取組を進めてまいりたいと考えておりますので、一層の御協力を賜りますようお願い申し上げます。

結びに当たりまして、公益社団法人熱田法人会の更なる御発展と、会員の皆様の御健勝並びに事業のますますの御繁栄を祈念いたしまして、年頭の御挨拶とさせていただきます。

年頭のごあいさつ



熱田税務署長
由倉 博美

令和7年の年頭に当たり、謹んで、新年のお慶びを申し上げます。

公益社団法人熱田法人会の皆様には、平素から税務行政に対しまして、格別の御理解と御協力を賜り、厚く御礼申し上げます。

公益社団法人熱田法人会におかれましては、税のオピニオンリーダーとしての責務を果たすべく、税制研修会等の開催、「税を考える週間」の広報活動、「租税教室」への講師派遣及び「税に関する絵はがきコンクール」といった税の啓発活動のほか、地域社会への貢献活動を実施していただいております。

私どもとしましても、皆様のこうした活動は、大変心強いものと考えており、役員の皆様並びに会員の皆様の日頃の御尽力に対しまして、心から敬意を表する次第であります。

さて、税務行政を取り巻く環境は、社会全体のデジタル化の推進に伴い絶え間なく変化しております。

このような状況の中「納税者の自発的な納税義務の履行を適正かつ円滑に実現する」という国税庁の使命を果たしていく観点から、国税関係手続をデジタル化(DX:デジタル・トランスフォーメーション)し、多くの納税者の利便性の向上と税務行政の効率化を図るとともに、課税・徴収の高度化・効率化に向けた取組を進めているところです。

デジタル社会の実現に向けた取組の一環として、自宅からのe-Taxを利用した申告の推進に取り組んでおります。

間もなく令和6年分の所得税・消費税の確定申告時期となりますが、確定申告会場であるウインクあいちは、例年、大変多くの方が来場されます。

しかし、御自宅から御自身のスマホやパソコンから国税庁HPにアクセスし「確定申告書等作成コーナー」を利用していただくと、金額等を入力するだけで、自動計算で確定申告書を作成することができます。特にマイナンバーカードを利用して、マイナポータル連携することにより、医療費通知情報やふるさと納税の支払金額など、申告に必要な各種証明書等の情報を取得し、確定申告書の該当項目へ自動入力することが可能となります。

さらに、取組の一環として、納税者の方の利便性の向上と現金管理等に伴う社会コストを縮減させるためにキャッシュレス納付の利用拡大にも取り組んでおります。

昨年もe-Tax申告やキャッシュレス納付の普及・拡大に向けて、広報活動に御尽力していただきましたことに対しまして、改めて深く感謝を申し上げますとともに、本年も引き続き皆様の御理解の下、十分に意思疎通を図り、更なる連携・協調を深めてまいりたいと考えておりますので、御協力を賜りますようお願い申し上げます。

結びに当たりまして、公益社団法人熱田法人会の更なる御発展と会員の皆様の御健勝並びに事業のますますの御繁栄を心から祈念いたしまして、年頭の御挨拶とさせていただきます。

年頭のごあいさつ

名古屋税理士会 熱田支部長
立松 明弘



明けましておめでとうございます。

令和7年の年頭にあたり、公益社団法人熱田法人会会員の皆様に、謹んで新年のお慶びとご挨拶を申し上げます。

公益社団法人熱田法人会会員の皆様には、旧年中も名古屋税理士会熱田支部の活動に対し、深いご理解と暖かいご協力を賜り、心より御礼申し上げます。

公益社団法人熱田法人会と名古屋税理士会熱田支部は、熱田税務連絡協議会を通して強固な協力関係を築かせていただいております、それぞれの団体の相互理解のもと地域社会に貢献し、納税環境の整備と申告水準の向上を目指し活動を行っております。今後とも信頼と協調をもとに一層の連携を深めてまいりたいと存じます。本年もよろしくお願い申し上げます。

さて、昨年を振り返りますと、日本経済は内需を中心に底堅い成長が続き、緩やかに持ち直しが見られました。個人消費は、実質賃金の回復と家計の節約志向の緩和により、緩やかに回復しました。企業においては、デジタル化、脱炭素化、サプライチェーンの強靱化に向けた取り組みや労働力不足への対応を背景に、幅広い業種で設備投資意欲が堅調であり、今後の景気下支え効果が期待されます。

また、世界経済では、インフレの沈静化や貿易の持ち直しを背景に、底堅い成長を維持しましたが、これからスタートする第二次トランプ政権による通商政策の行方、米中の貿易摩擦が再燃する懸念、地政学リスクの高まりなど、景気に対する不確定要素

が多く、世界経済の先行き不透明感が拭えない状況です。

税制面では、日本経済のデフレ脱却と成長を目指し、定額減税の導入や賃上げ促進税制、交際費等の損金不算入制度の見直しが行われました。これらの制度について理解を深め、企業の実態に応じた対応を行うことが必要であると思います。

このような情勢の中、企業経営者の方々には、慎重な経営のかじ取りが求められております。社会・経済環境の変化、税制等への対応を踏まえ、個々の知識の習得、正確な税務申告と納税の円滑な推進を図るため、今後、公益社団法人熱田法人会の皆様が果たす役割は、一段と増してくるものと思います。

私ども名古屋税理士会熱田支部といたしましても、研修等の充実により、税の専門家としての資質の向上を図り、公益社団法人熱田法人会との連携をさらに進め、地域社会への貢献と、納税環境の整備改善、申告水準の向上に努めてまいりたいと存じます。

今後とも、一層信頼される納税協力団体としてご活躍されることを期待申し上げますとともに、引き続き当支部に対してもご支援・ご協力をお願い申し上げます。

結びにあたり、公益社団法人熱田法人会のますますのご発展と、会員企業の皆様のご隆盛並びにご健勝をご祈念申し上げ、年頭のご挨拶とさせていただきます。

輝かしい栄誉

このたび次の方々が表彰の栄誉を受けられました。
心からお祝い申し上げます。

国税庁長官表彰



光田 敏夫 氏

桂新堂株式会社
代表取締役会長
本会副会長

名古屋国税局長表彰



稲葉 洋一 氏

株式会社 ぶつだん稲葉
代表取締役社長
本会副会長



熱田税務署長表彰



森田 浩二 氏

和浩商事株式会社
代表取締役
本会理事



加藤 武功 氏

株式会社 名濃
代表取締役
本会理事

熱田税務推進協議会長表彰



榊原 正章 氏

株式会社 服部工務店
代表取締役社長
本会理事



小鹿 晃義 氏

株式会社 サクラホールディングス
専務取締役
本会常任理事



神谷 大徳 氏

株式会社 べんてん
代表取締役
本会理事

(順不同)

税制改正要望活動

公益社団法人 熱田法人会

税制委員長 堀江 秋人

公益財団法人全国法人会総連合と一般社団法人愛知県法人会連合会では「令和7年度税制改正提言」を実現するために衆参両国会議員、県市の行政長に直接要望書を手渡し、ご説明する活動を行なっています。当法人会でも、小浮正典豊明市長、立憲民主党の牧 義夫衆議院議員、自民党の工藤彰三衆議院議員、国民民主党の伊藤孝恵参議院議員を訪問し提言書を説明の上、お渡しいたしました。



令和6年11月20日(水曜日)

小浮 正典 豊明市長訪問
訪問者 堀江税制委員長
鈴木税制副委員長



令和6年11月23日(土曜日)

牧 義夫 衆議院議員訪問
訪問者 堀江税制委員長
岡本副委員長



令和6年11月24日(日曜日)

工藤 彰三 衆議院議員訪問
訪問者 堀江税制委員長
寺澤税制委員



令和6年11月24日(日曜日)

伊藤 孝恵 参議院議員訪問
訪問者 堀江税制委員長
熊谷税制委員



青 | 年 | の | 樹

7月例会

令和6年7月19日(金)名古屋都市センターにて、企業力を高めるセミナーを開催しました。第1部では福利厚生や健康経営の為の自動販売機活用法、第2部では収益アップと宣伝効果を狙ったガチャガチャ活用法について2企業に講演頂きました。

第1部は、福利厚生など従業員の満足度や新たな雇用を創出するための取り組みや、自動販売機が変化していく流れや事実を知ること、従業員に向け

て考えるきっかけを得ることができました。第2部では企業の売上を上げるために今まで取ってきた姿勢や考え方を学ぶことができました。業態や仕組みやツールに囚われない思考で企業力を高めるきっかけを学ぶことができました。



8月例会

令和6年8月22日(木)熱田税務署の方々との交流を目的とした交流会を開催しました。

参加人数59名。新しく着任された由倉署長様をはじめ、普段交流する機会の少ない税務署の方と、クイズと今回は催眠術を通じて交流が深まり有意義な時間を過ごすことが出来ました。税金クイズでは部会員が税に関する知識を深め、催眠術を題材に各テーブル交流を深め合うことができました。



会員企業とスタートアップ企業のマッチング事業

令和6年10月22日(火)なごのキャンパスにて、熱田法人会会員企業とスタートアップ企業とのマッチングをテーマとしたビジネスピッチイベントを開催しました。

スタートアップ企業の仕事に対する想いや活動内容を知ることができ、部会員にも大きな学びがあったと思います。今後、スタートアップ企業への出資・協業



やサービスを利用する等で、スタートアップ企業と部会員の会社の発展、地域経済の活性化に繋がることを願っています。



OB交流会

令和6年10月29日(火)OBの方々と現役会員の交流を目的としたゴルフコンペ、『第18回紅葉会』を中京ゴルフクラブにて開催しました。普段はゆっくりと話す機会の少ないOBの先輩方とゴルフを通じて有意義な時間を過ごすことが出来ました。

昼休憩のときも各テーブル笑い声が絶えない楽しいゴルフ交流会となりました。参加いただきました先輩の方々、本当にありがとうございました。



▲優勝した加藤章先輩を囲んで



11月例会 内田橋商店街まつり～職業体験と租税教室～

令和6年11月3日(日)内田橋商店街 あかのれん駐車場にて、第4回内田橋まつりに参加しました。熱田法人会管内に住む小中学生に対して事業紹介と職業体験を通じた租税教室を行いました。

職業体験では7ブースにおいて様々な職業体験をしてもらいましたが、どのブースもお客さんが途絶えることなく大盛り上がりでした。

租税教育ブースでは、職業体験を終えた子供たちに税金をどの分野に使いたいのか(①未来のため、②福祉の為、③安心したまちづくりのため、④経済の発展の為)を投票してもらい、税金について考えてもらう流れになっていました。

地域の方との関係が深まったとともに、部会員同士の仲も非常に深まり楽しいお祭りになりました。



法人会全国青年の集い 福井大会

令和6年11月7日(木)～8日(金)福井県のサンドーム福井にて「第38回法人会全国青年の集い」が開催されました。

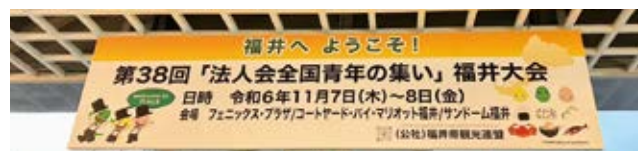

第2回研修会

令和6年9月13日(金)、女性部会令和6年度第2回研修会を熱田神宮会館で開催いたしました。残暑とは名ばかりの仲秋ですが、23名に参加頂きました。ご足労を頂いた方々に心から感謝申し上げます。

今回の講師には、小説家の奥山景布子様をお迎えし、「イマドキの源氏物語～フェミニスト紫式部の生活と意見～」と題して講演頂きました。

愛知県出身の講師は、名古屋大学大学院文学研究科後期課程を修了された文学博士で、研究の専門は、中古・中世文学です。小説家としては、2007年「平家蟹異聞」で第87回オール読物新人賞受賞、2009年に受賞作を含む『源平六花撰』で単行本デビューを果たし、2018年には『葵の残葉 (あおいのぞんよう)』で第37回新田次郎文学賞、第8回本屋が選ぶ時代小説大賞をダブル受賞されました。このほか、『ワケあり式部とおつかれ道長』はじめ多数の著書があり、児童向けの執筆活動やウェブマガジン連載、NHKカルチャー名古屋栄教室の講師もされるなど、多彩



な活動をしていらっしゃいます。

講演では、日本語の漢字・仮名から始まるジェンダー、作者名が残されている『源氏物語』の特異性、『紫式部日記』を引用した時代背景や当時の女性の娯楽、男性目線の研究でこぼれた部分などをわかりやすく説明して頂きました。そして、『源氏物語』の登場人物である「夕顔」「紫の上」の二人の女性に焦点をあて、「光源氏」から見た女性たち、彼女たちから見た彼という異なった視点、また、文章に見え隠れする実際の彼女たちの生活や境遇などを熱く語って頂きました。大河ドラマ「光る君へ」と似通った題材ながら、別方面からの解釈を大変興味深く、楽しく聞かせて頂きました。

なお、社会貢献事業のタオル寄贈については、皆様にご協力を頂いております。集まったタオルは、管内の消防署や社会福祉施設等にまとめて寄贈予定です。誌面をお借りして御礼申し上げます。

なお、社会貢献事業のタオル寄贈については、皆様にご協力を頂いております。集まったタオルは、管内の消防署や社会福祉施設等にまとめて寄贈予定です。誌面をお借りして御礼申し上げます。



視察研修会

令和6年10月9日(水)、女性部会令和6年度視察研修会を開催いたしました。今回は、33名が参加されました。

小雨のぱらつく中での出発でしたが、福井へ向かうバスの中、どんどん天気がよくなっていき、賤ヶ岳サービスエリアに着く頃には日差しが強めの秋晴れとなりました。きっと、参加者の日頃の心がけのよさが反映されたのでしょう。

最初に訪れたのは、2022年10月に開館した一乗谷朝倉氏遺跡博物館です。但馬(兵庫県)の朝倉谷出身の朝倉氏が斯波氏の家



臣として越前(福井県)に移り住み、越前朝倉氏と呼ばれる初代孝景から義景までの5代で約100年の歴史や時代背景を学んでから、ガイドさんの案内で館内を回りました。知識欲を刺激する教養の秋を満喫です。館内には、足羽川の川湊「一条の入り江」の一角とも考えられる石敷遺跡の露出展示や、大量に発掘された品々の一部、5代当主義景が暮らした朝倉館の一部を原寸で再現したものなどがあり、時間の許す限りじっくり拝見しました。



昼食は、博物館と遺跡の間にある一乗谷レストランで頂きました。コロナ禍終了ということで各々歓談しながら、手打ちそばや旬の料理、デザートに舌鼓を打ち、食欲の秋を楽しみました。

午後は、現地ガイドさんに導かれて、国の三重指定(特別史跡指定、特別名勝指定、重要文化財指定)を受けた一乗谷朝倉氏遺跡の復原街並と唐門を散策しました。昭和に発掘を始めて50年以上、城下町の遺跡がまるごと残っているため、発掘が終わったのはわずか8%程度で、気長に作業を続けているそうです。

この街並は、戦国時代の石組みがそのまま残る中、家の柱を建てる礎石が現存したことが幸いし、その礎石を使用した建物が再現されました。遺跡から瓦が発掘されなかったことで板葺屋根と断定できたらしく、武家屋敷や紺屋、道の造りなどから当時が思い起こされました。

ガイドさん曰く、「義景と織田信長は同僚だったんですよ。歳は一つしか違わないし。信長は、よく話題に上るイケメンが演じるけど、義景ももっと取り上げられるといいですね」とのこと。堅実ながら一人一人に派手さがないためか、クローズアップされる機会の少ない越前朝倉氏ですが、100年続いた歴史と文化は、後世に誇るべき偉業ではないでしょうか。

散策後は、南条サービスエリアでお土産を選んでから帰路につき、車窓風景を楽しみつつ、予定通り帰着しました。参加者の方々にも楽しんで頂けたかと存じます。

最後に、日頃から支えて下さる会員の皆様へ心から御礼申し上げます。

●「SHINWA WALK～伝説そぞろ歩き」は、「ギリシャ神話と日本神話のハイブリッド」という手法で、郷土の神話、伝説、民話の足跡をたどるロマン紀行です。新しい伝説の世界をお楽しみください。

SHINWA WALK 50

宮 簀 媛 命 伝 説



伝説の

勇者支えし

乙女あり

父母も見守る

熱田神宮



日本武尊と宮簀媛命の物語

せっかくなら三社詣り

伝説のカップルである日本武尊やまとたけるのみことと宮簀媛命みやすひめのみことのなれそめは、こうです。日本武尊が父の景行天皇に東征を命じられ、尾張の国を通りかかった時、美しい女性が水のせせらぎが涼しげな清流で、布を洗ってさらしていました。日本武尊がその女性に氷上の里ひかみへの道を尋ねました。しかし、何度尋ねても知らぬ顔をしているので、「もしかしたら耳が聞こえないのかもしれない」と諦めて、氷上の里へ向かいました。実は、この女性こそ、宮簀媛命で、彼女はこの時、耳が聞こえないふりをしたのだといわれて、日本武尊はこの奥ゆかしさに惹かれ、プロポーズしたのです。

熱田神宮あつたのおおかみの主祭神は熱田大神あいのかみ、相殿神として天照大神あまてらすおおみかみ、素盞鳴尊すきののおのみこと、日本武尊、宮簀媛命、建稲種命たけいなだねのみことの五神を祀っています。

境内には本宮のほか、別宮八剣宮、そして12摂社、31

末社が祀られています。摂社の中でも有名なのが、宮簀媛命の父母を祀る上知我麻神社かみちがましんじやと下知我麻神社しもちがましんじやです。

摂社・上知我麻神社は、祭神が宮簀媛命の父・乎止与命おとよのみことで、正門の一之鳥居の手前から西へ入ってすぐの場所に東向きに鎮座しています。「知恵の文殊さま」とも呼ばれていて、お詣りすれば、知恵を授かるという言い伝えがあるため、大学・高校などの受験シーズンには、「学業守」を受けたり、祈祷を願う人が多く訪れます。1月5日の初えびすは、当神社の祭典で、商売繁盛、家内安全、五穀豊穰などを願い、縁起物の熊手やお札を求める人で境内は賑わいます。俗に源太夫社とも呼ばれています。

摂社・下知我麻神社は、祭神が宮簀媛命の母・真敷刀ましきと偉命へのみことで、熱田神宮の境内の北西角に西向きに鎮座しています。古くから旅行安全の信仰が伝わる社で、俗に紀太夫社とも呼ばれています。せっかくの熱田詣りに訪れるのなら、上知我麻神社と下知我麻神社と合わせて、三社詣りといきたいものです。



アンドロメダの受難

原因は母・カシオペア

日本武尊を献身的に支えた宮簀媛命の話でしたが、ギリシャ神話で英雄とその妻といえば、ペルセウスとアンドロメダが有名です。ペルセウスは全能の神・ゼウスとアルゴスの王女・ダナエの息子。アンドロメダはエチオピアの王・ケペウスと王妃・カシオペアの娘。

ペルセウスは、ペルセウスの冒険でメドゥーサを退治して、その戦果としてメドゥーサの首を持って帰る途中、エチオピアの海岸で美しい乙女が生け贄として岩肌に鎖でつながれているのを発見します。乙女の名はアンドロメダ。すぐ傍らには海獣がいて虎視眈々と生け贄を狙っています。

アンドロメダが生け贄とされた原因は、実は母・カシオペア



▲宮簀媛命の父・乎止与命を祀る上知我麻神社。



アにありました。カシオペアは海の妖精・ネレイスたちよりも、娘・アンドロメダの方が美しいと吹聴して回ったのです。すると、ネレイスたちは、自分たちの姉妹であるアムピトリテに言いつけます。すると、アムピトリテは、夫である海の神・ポセイドンに頼み、エチオピアに大きな災難をもたらしました。高潮が押し寄せ、エチオピアの町は壊滅。国土は荒廃します。この災いを鎮めようと、ケペウスは神託を求めました。下った信託は、なんと「娘・アンドロメダを鎖につなぎ海獣に捧げれば災いはなくなる」というものでした。ケペウスは国を守るため、泣く泣く娘・アンドロメダを生け贄として海岸の岩肌に縛りつけたのでした。

美しいアンドロメダに恋してしまったペルセウスは、剣を抜き果敢に海獣に向かいました。手強い相手でなかなか倒せません。しかし、ペルセウスには切り札がありました。メドゥーサの首です。メドゥーサは、見た者を石に変えてしまう魔力があるのです。ペルセウスは、袋からメドゥーサの首を取り出し、海獣に向けます。すると、海獣はみるみる硬直し巨大な石と化しました。

こうしてアンドロメダの救出に成功したペルセウスは、二人でアンドロメダの故郷・アルゴスに行き、両親から結婚の承諾を得て、無事結婚。ミュケナイの王として母・ダナ

エ、妻・アンドロメダとともに平和に国を治めました。子宝にも恵まれ、ペルセウスの系譜にはやがてヘラクレスが誕生することになります。



▲宮簀媛命の母・真敷刀俣命を祀る下知我麻神社。

※次回は熱田神宮の日本神話創生伝説について特集します。お楽しみに。

■写真/Kiyoshi K ■イラスト/Rei ■取材・文/Icarus

顧客の困りごとに一筋の光を射す
ニッチなアイテムをグローバルに展開
朝日産業株式会社



会長

辻本 正人氏

昭和24年12月 愛媛県松山市生まれ
昭和48年 名古屋大学法学部卒
昭和49年 朝日産業(株)入社
昭和60年 朝日産業(株)代表取締役就任
血液型 B型
趣味 読書・新商品開発

代表取締役社長

辻本 周平氏

昭和58年7月 名古屋市熱田区生まれ
平成22年 関西学院大学大学院
修士課程修了
平成26年2月 入社
令和元年5月 代表取締役就任
仕事をする上での信条「一隅を照らす」
血液型 AB型
趣味 カラオケ・スポーツ観戦

昭和24年に創立し、今年で75周年を迎えた朝日産業株式会社。戦後復興期に紡績機械部品の製造・販売からスタートさせ、現在は繊維機器、包装・衛生機器、ヘルスケア用品の三事業を柱とする。取扱商品の多彩さは、試行錯誤を繰り返しながら、時代や顧客のニーズに細やかに応えてきた証だ。今回は、現社長である辻本周平氏と会長の辻本正人氏に、その歴史を振り返りながら今後の展望についても語ってもらった。

繊維産業と共に歩んだ創業期から
時代に合わせた事業の多角化へ

——会長に質問です。創業時からこれまでに苦労したことなどがあれば教えてください。

[辻本(正)] 私は二代目ですが、先代が関西で起業した当時は、戦後の復興期で繊維産業が経済を支えていた時代でした。私の入社後もしばらくは紡績工場向けの機械部品の加工・販売が主力でしたが、国内市場がピーク時の5%以下に縮小していく中で危機感を覚え、新たに柱となる事業を模索し始めたんです。

——具体的にはどのような商品を扱い始めたのでしょうか。

[辻本(正)] 小売店の量り売りに欠かせなかった「台秤」から、「電撃殺虫器」や「捕虫器」などの分野にも参入しました。食品スーパーの普及とともに始めたのが、食品の鮮度維持に欠かせない「ハンドラッパー」や、「真空パック器

(脱気シーラー)」。お客様が満足する商品を提供するためには、自分で足を動かして、深く関わっていくことが重要だと学んだ時期ですね。



——商品のラインナップが幅広いですね。

[辻本(正)] 新しいものにチャレンジするのが好きなんです。ただ時代を先取りしすぎて受け入れられなかったアイテムもありました。どんな価値のある良いものでも、時代の流れに合わなければ、商売として難しいという教訓が得られました。

日本の高齢化を見据え ヘルスケア事業への参入

——社長に質問です。ヘルスケア用品への参入の経緯についても教えてください。

[辻本(周)] 前立腺がんの手術を受けたある男性が、ほぼ飛び込みで弊社に企画を持ち込んだことがきっかけです。男性は手術後に尿漏れの問題を抱えていましたが、既存のおむつには抵抗感があり、外出にも支障をきたしていました。そんな経験から新商品開発の企画を弊社に持ち込み、「男性用集尿器(収尿器)『Mr.ユリナー』」が誕生したんです。

——すごい巡り合わせですね。

[辻本(周)] 「朝日産業はニッチなものを作っている企業らしい」と訪ねてくれたんです。その方の切実な想いに打たれ、高齢化社会における潜在的なニーズも確信し、新規事業への挑戦を決意しました。この商品はズボンの中に装着できるため、見た目も自然で、外出時の不安を軽減する画期的なもの。スタートから約10年ですが、寝たきりの方や車椅子ユーザー向けのタイプなど、ラインナップも拡充しています。女性用も開発中で、ヘルスケア事業は朝日産業を支える三本目の柱として成長しつつあります。

[辻本(正)] ヘルスケア事業の商品は購入した方から非常に感謝されますね。老老介護をされていたご夫婦から「二人とも一晩ぐっすり眠れるようになった」といった声や、車椅子ユーザーでトイレの環境から就職が困難だった男性から「就職できました」といったお礼状が届く。とても意義深いことだと感じます。



100年企業を目指して 世界中に朝日産業の商品を

——今後の展望についてもお聞かせいただけますか。

[辻本(周)] 既存品を生かした新しい市場の開拓は積極的に進めたいですね。たとえば、ホッチキスや接着剤を使わず封ができる「超音波溶着器」は、元は卵パックなどの密封が目的でしたが、農家の方から「ブドウに装着する傘かけに使えないか」という問い合わせをいただき新たな用途が生まれた好例です。顧客の声を聞くことで新たなニーズを知り、そこからまた新商品の開発にもつながる、良いサイクルになり始めています。

——令和に元号が変わると同じくして事業継承されています。現在のお二人の想いを教えてください。

[辻本(周)] 現在が創立75年で販売実績77か国なので、100年企業を目指すにあたり、販売実績100か国を目指しています。私は五輪などの式典で、普段は耳にする機会の少ない国々の選手たちが、うれしそうに手を振る光景を見るのが好きなのですが、世界中の人たちに、朝日産業の商品を通じて笑顔になっていただくことが夢です。

[辻本(正)] 私自身が35歳で代表に就任して35年間務めたので、事業継承は早めにと、かねてから決めていました。若くして代表になると気苦労も絶えないでしょうが、まずは経験して欲しいですね。そんな中でも熱田法人会での異業種交流は良い刺激になるのではないかと思います。

朝日産業株式会社

本社：〒456-0051 名古屋市熱田区四番1-11-22

TEL：052-671-5191

URL：<https://asahi-sg.co.jp/>

設立：昭和53年5月

従業員数：95名(男性60名、女性35名)※グループ全体

夢のある人生

テノール歌手

あきかわ まさふみ
秋川 雅史 氏

講演日時／令和6年9月11日(水)
13:30~15:00

講演会場／Niterra日本特殊陶業市民会館
フォレストホール



の楽器ストラディバリウス」と信じて、10年後の28歳で日本クラシック音楽コンクールで最高位を受賞し代表曲「千の風」を手に、念願の紅白出場を果たした。翌年の2007年にはオリコンチャート年間一位を獲得して一躍時の人となった。次の夢は子どものころ夢見た世界を代表するオペラ歌手の道。6年後オペラ歌手として舞台に立ったときの達成感はずごかったと語った。

いろいろな経験をして夢を持つことの意味を考えるようになる。クラシックの音楽が溢れている環境で育ち、歌手になり紅白歌合戦に出場しオペラ歌手として舞台に立った。「プレッシャーが大きいほどやり甲斐がある。挑戦し続けなければ生涯幸せな人生が歩めない」と、いつも夢をもったら言葉にして、夢を実現させてきた。43歳のとき木彫刻に興味を持



『千の風になって』で知られる秋川雅史氏を招いての講演会。「今日は講演会ということでコンサートではありませんので」と断りながらも、講演中『千の風になって』『慕情』『翼をください』の3曲が披露された。

テノール歌手の“生の歌声”はホールに響き渡り、感動の拍手が鳴り止まなかった。中でも、手話を交えた“千の風”は新鮮で、ひとり一人の心に映像が浮かび上がったような雰囲気は初めての体験となった。

田圃が隣り合わせの愛媛県西条市生まれ。世界一流のレコードを聴きテノール歌手の父の指導のもと、地元高校生の音楽コンクールに出場するも二年連続の落選を体験した。落ち込みながらも持ち前のプラス思考で、「自分は父親から譲り受けた未完



ち、令和3年(2021)には二科展で初入選、4年連続で入選を果たしている。

「声は成長し続ける。生涯現役で究極の歌声を追求し、そして日本一の高さ9メートルの仁王像を彫り上げる」ことを、客席を前に公言した。

「未来の自分はどんな成長できるのかを考え挑戦できる人生はステキ」と、聴衆にも新しい世界への挑戦を語りかけた。大きな勇気を胸に「生涯現役」のエールを得ることができた。

※ この記事は令和6年9月11日(水)の講演会のレポートです。

文責/公益社団法人 熱田法人会



◆夏期講演会◆

令和6年7月11日(木)

熱田神宮会館にて

講師 航空・旅行アナリスト 鳥海 高太郎 氏

演題 「インバウンド、どうなるオーバーツーリズムと地方誘客」



◆福利厚生推進連絡協議会◆

令和6年7月18日(木)

熱田神宮会館にて

- ・会員増強功労者表彰
- ・福利厚生制度の現状と推進について



◆税制研修会◆

令和6年7月19日(金)

熱田神宮会館にて

講師 熱田税務署法人課税第一部門統括国税調査官
田中 隆幸 氏

演題 「最新の税務調査の動向と対応策」～新しくなった自主点検チェックシートの活用について～



◆白鳥支部研修会◆

令和6年8月1日(木)

秋葉山 圓通寺にて

講師 税理士 磯部 剛 氏

演題 「元国税幹部が今だから話せる、こんな話・あんな話」～日頃に役立つ税務を知る～



◆決算期別説明会◆

令和6年8月21日(水)

熱田神宮会館にて

講師 熱田税務署法人課税第一部門上席国税調査官
柴田 重雄 氏

演題 「決算と税務申告に当たっての留意事項」
(税制改正やインボイス等の取扱いの変更を中心に)



◆簿記講習会◆

令和6年9月4日(水)～6日(金)

熱田神宮会館にて

講師 税理士 飯村 正三 氏

テーマ 「よくわかる簿記の基礎知識」





◆高蔵旗屋支部視察研修会◆

令和6年9月20日(金)
サンプルビレッジいわさき
「日本で初めて事業化した食品サンプル製造の歴史と
食品サンプル作りの実践」



◆署長講演会◆

令和6年9月27日(金)
熱田神宮会館にて
講 師 熱田税務署長 由倉 博美 氏
演 題 「お酒に関する豆知識」



◆熱田区4支部合同研修会◆

令和6年10月23日(水)
熱田神宮会館にて
講 師 ニューヨーク州弁護士・法学博士
山口 真由 氏
演 題 「日本企業における『多様性』とのつきあい方」



◆健康セミナー◆

令和6年10月24日(木)
熱田神宮会館にて
講 師 フリーアナウンサー 笠井 信輔 氏
内 容 「足し算で生きる」
～困難を乗り越えるためのヒント～



◆南区4支部合同研修会◆

令和6年10月28日(月)
熱田神宮会館にて
講 師 熱田税務署筆頭副署長 福居 昭博 氏
演 題 「税あれこれ」～四国よさこい物語～
講 師 熱田税務署法人課税第一部門上席国税調査官
笠川 紘史 氏
演 題 「年調減税の留意事項と簡易な申告書の
対応について」



◆南区4支部フードドライブ活動◆

令和6年10月28日(月)
参加者から米、調味料、缶詰、お菓子、インスタント
食品などを収集し、社会福祉法人愛知県母子寡婦福祉
連合会に寄贈

◆大規模法人合同講演会・税務研修会◆

令和6年10月30日(水)

熱田神宮会館にて

講師 名古屋国税局 調査部長
小坂井 教行 氏

演題 「税務行政の現状と課題」

講師 名古屋国税局 調査部調査審理課長
篠田 昌宏 氏

演題 「税務申告に係る留意事項」

講師 名古屋国税局 課税第一部課税総括課 主査
小木 曾 徹 氏

演題 「e-Taxを利用した申告等について」



◆税制研修会◆

令和6年11月8日(金)

熱田神宮会館にて

講師 熱田税務署法人課税第一部門上席国税調査官
柴田 重雄 氏

演題 「年調減税の留意事項と簡易な申告書の
対応について」



◆「税を考える週間」広報活動◆

令和6年11月11日(月)～15日(金)

- ・税を考える週間
- ・スマホで確定申告について



◆会員企業交流会◆

令和6年11月12日(火)

宇治市源氏物語ミュージアムほか

「源氏物語と平安時代の歴史・文化を学ぶ」



◆緑区5支部・豊明支部及び鳴海商工会合同講演会◆

令和6年11月20日(水)

鳴海カントリークラブにて

講師 作家 竹田 恒泰 氏

演題 「日本人はなぜ日本のことを知らないのか」





◆「税に関する作品」表彰◆

公益社団法人熱田法人会長賞 受賞

作文の部

名古屋市立沢上中学校

栞井 優さん

習字の部

名古屋市立長根台小学校

堀田 奈央さん

ポスターの部

名古屋市立日比野中学校

長尾 めいさん



◆区民・市民まつり◆

熱田区	令和6年10月13日(日)	参加人数 1,119名
緑区	10月26日(土)	// 1,135名
豊明市	11月3日(日)	// 900名
南区	11月17日(日)	// 1,067名



「見積みdeプレゼント」キャンペーン抽選結果

令和6年4月から令和6年9月に実施いたしました『福利厚生制度「見積みdeプレゼント」キャンペーン』につきまして、厳正なる抽選の結果、下記の10社が当選されました。

当選おめでとうございます。

(順不同)

株式会社 日新エレクトロニクス	株式会社 今井輸送機工業所
株式会社 シキミ	株式会社 三好工業
合同会社 bravist	加古鋼材株式会社
明和興業株式会社	株式会社 豊善
株式会社 立山工業	株式会社 テイサク

当選されました企業へは、保険会社推進員または代理店が訪問し、図書カードをプレゼントいたします。引き続き、令和7年2月までキャンペーンを行なっております。ぜひ、この機会にご検討されてはいかがでしょうか。

見積みのご依頼・お問い合わせは、制度受託保険会社・事務局が承ります。下記までご連絡ください。

- ・熱田法人会事務局 TEL：052-682-6200
- ・大同生命保険株式会社 名古屋南支社 TEL：052-331-3360
- ・AIG損害保険株式会社 名古屋支店 TEL：052-857-1400
- ・アフラック生命保険株式会社 愛知総合支社 TEL：052-586-7683

支 部 の 動 き

開催年月日	支部名	主 な 内 容
6. 6.13	有松	春の講演会「認知症との出会い」
6.18	熱田南	税務研修会「税のスペシャリスト」
6.19	明治	税務研修会「税のスペシャリスト」
6.28	緑東	講演会「どうなる日本」
10. 2	明治	視察研修会「松下資料館」
11. 1	名光	視察研修会「ヤマハ(株)イノベーションロード」
11.16	新瑞南	視察研修会「箸匠せいわ」

新会員紹介

(令和6年7月～令和6年11月末)

(敬称略)

支 部 名	法 人 名 ・ 個 人 名	所 在 地
高 蔵 旗 屋	小澤将太	昭和区長戸町 2 - 12
日 比 野	医療法人 桜山会	緑区太子二丁目188
白 鳥	株式会社 ジーナス	熱田区三本松町13-19
熱 田 南	見廣智史	熱田区三番町 4 - 25
明 治	株式会社 J T A	南区三条一丁目 1 - 22
本 城	有限会社 ケイワイ工房	南区南野三丁目89-1
本 城	株式会社 h & m	豊橋市伝馬町36
本 城	株式会社 深田建装	南区粕島町 1 - 26 - 2
緑 西 部	株式会社 シービーテック	緑区鳴海町杜若124
緑 西 部	株式会社 ビーエムコネクト	緑区篠の風二丁目321
有 松	株式会社 山口電気	緑区姥子山四丁目806-4
緑 東	株式会社 H K ホーム	緑区鶴が沢一丁目303
緑 東	株式会社 H D	緑区滝ノ水四丁目605-2
緑 東	有限会社 H A R U	瑞穂区瑞穂通 7 - 10 - 2
緑 東	レコナコートラボ名古屋緑店 高木和也	緑区姥子山二丁目911-7

お知らせのページ

主な事業予定

税制研修会(確定申告前研修会)

- ◎日時 令和7年1月21日(火) 13:30~15:00
- ◎会場 熱田神宮会館 2階
- ◎講師 熱田税務署担当官 2名
- ◎内容 「確定申告前研修会」

市内9法人会合同講演会

- ◎日時 令和7年1月29日(水) 13:30~15:00
- ◎会場 Niterra日本特殊陶業市民会館
フォレストホール
- ◎講師 俳優 高橋英樹氏
- ◎演題 「歴史はおもしろい」
~歴史上の人物を演じた視点から~

新春講演会

- ◎日時 令和6年2月7日(金) 13:30~15:00
- ◎会場 熱田神宮会館 2階
- ◎講師 ITジャーナリスト 三上洋氏
- ◎演題 未定

生活習慣病予防健診

- ◎日時 令和7年3月6日(木)~8日(土)
- ◎会場 秋葉山圓通寺
- ◎日時 令和7年3月13日(木)~14日(金)
- ◎会場 東別院会館

公益社団法人熱田法人会 定時総会

- ◎日時 令和7年6月5日(木)
15:00~16:00(予定)
- ◎会場 ホテルグランコート名古屋

定時総会記念講演

- ◎日時 令和7年6月5日(木)
16:30~18:00(予定)
- ◎講師 未定
- ◎演題 未定

編集後記



今回編集後記を担当させていただきます、広報委員の鈴木健司です。昨年は辰年ということで、政治の大きな変化が起こることが多い年と言われており、戊辰戦争や日露戦争が辰年に起きているようです。また、戦後5回しかない辰年のうち3回も総選挙が行われていたのですが、戦後6回目の辰年の昨年も、4回目総選挙が行われるということとなり、10月27日には与党が過半数割れという大敗をきし、政治に大きな変化が起こるという言い伝えが現実味を帯びてきたような気がします。更には元旦には能登地方において大地震がおき、二日には羽田空港においてJAL機と海上保安庁機が衝突するという大事故も発生しており辰年は何が起こるかわからない年であったと思います。ですが振り返ってみますと、悪いニュースばかりでもなく、パリオリンピックでは、金メダル20個獲得。野球のワールドシリーズへ大谷選手の出場など明るいニュースもたくさんあった年だったかなと感じております。そんなことを夜な夜な思い浮かべながら2025年は大きな災害が起こらず、平和な一年が過ごせることを期待しまして、編集後記に代えさせていただきます。

法人会を騙る不審な電話にご注意ください！

先般、「法人会の〇〇研修会に参加しませんか。」という不審な電話の事例が報告されています。熱田法人会では、講演会や研修会などの参加募集は、会員の皆さまに事前にハガキか封書でご案内させていただいており、直接電話で参加募集を行うことはありません。また、ご案内後には当会ホームページのお知らせ欄にも掲載しています。ご不明な点がございましたら、当会ホームページでご確認いただくか、熱田法人会事務局(052-682-6200)までお問い合わせください。

編集発行人

広報委員：小鹿・加野・伊藤・小笠原・山田・大東・久野・鈴木・加藤・吉川・宮田・小津・横井 (順不同)

あつたの杜

令和7年1月
第136号(通巻181号)

発行／公益社団法人 熱田法人会

印刷／株式会社 鈴活印刷

名古屋市熱田区神宮三丁目8番20号
(NX熱田神宮ビル308号)
TEL.052-682-6200
ホームページ <http://www.atsutahojinkai.or.jp>

名古屋市熱田区一番三丁目1番7号
TEL.052-681-6331

確定申告は マイナポータル連携で 自動入力

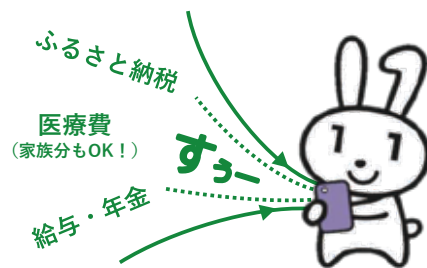

一度ご利用いただくと そのメリットを実感！ 翌年以降はさらに便利に♪

マイナポータル連携のメリット

- ✓ 医療費の領収書等の収集や集計が不要
- ✓ 確定申告書の該当項目へ自動入力
- ✓ 作成した確定申告書をe-Taxで送信
- ✓ 書類の管理・保管が不要

＼ 利用した方から驚きの声！ ／

確定申告書の
作成時間が短縮！

医療費やふるさと納税の
データが自動で連携されて楽！
入力の手間も
ミスもなく安心♪

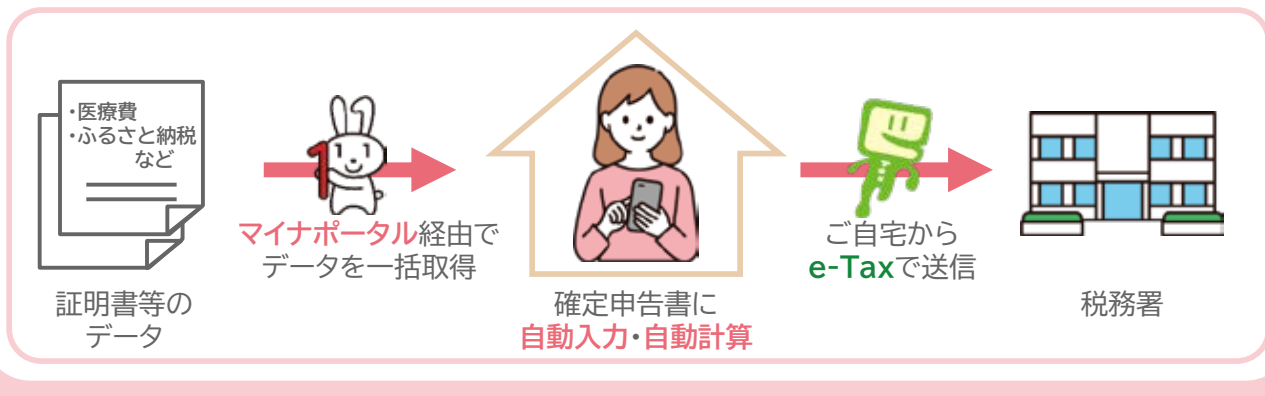

マイナポータル連携の対象はこちら

収入関係

- 給与所得の源泉徴収票※
- 公的年金等の源泉徴収票
- 株式の特定口座年間取引報告書

※「給与所得の源泉徴収票」の情報が自動入力の対象になるためには、お勤め先(給与等の支払者)が税務署にe-Taxで給与所得の源泉徴収票を提出していること等の要件があります。

控除関係

- 医療費
- ふるさと納税
- 社会保険(国民年金保険料・国民年金基金掛金)
- 生命保険
- 地震保険
- iDeCo(個人型確定拠出年金)
- 小規模企業共済掛金
- 住宅ローン控除関係

マイナポータル連携
の詳細はこちら



連携に対応している
証明書発行企業等はこちら



マイナポータル連携を利用するための事前準備



手続に時間がかかる場合がありますので、**お早めの準備をお願いします**

必要なもの

- ✓ マイナンバーカード
- ✓ マイナンバーカード読取対応のスマホ
- ✓ マイナンバーカードのパスワード2つ



スマホに
マイナポータルアプリ
をインストール

パスワードを忘れた場合やロックされた場合の対処法については、**公的個人認証サービスのポータルサイトをご確認ください。**



- ① 署名用電子証明書のパスワード (英数字6~16文字)
- ② 利用者証明用電子証明書のパスワード (数字4桁)

準備手順

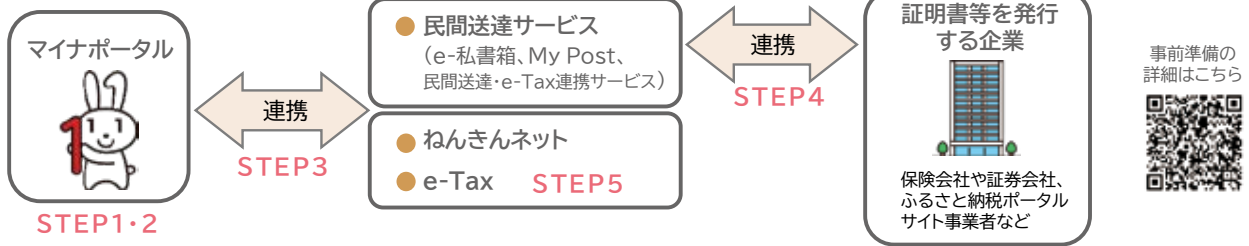

STEP1

✓ マイナポータルで利用者登録

すでにマイナポータルで利用者登録済みの方はログインします



利用者登録はこちら

マイナポータル



STEP2

✓ 「確定申告の事前準備」ページで取得したい証明書等を選択

証明書等の種類や証明書等を発行する発行元を選択します



確定申告の事前準備ページはこちら

STEP3

✓ マイナポータルとe-Tax・民間送達サービス・ねんきんネットを連携

マイナポータルとe-Taxを連携した上で、取得したい証明書等の種類に応じて、マイナポータルと民間送達サービス、ねんきんネットを連携します

STEP4

✓ 民間送達サービスと証明書等を発行する企業との連携

- 1 証明書等の電子交付サービスの利用者登録や電子交付への同意
※ 手続完了までに数日かかる場合があります
- 2 企業連携の実施
民間送達サービスと証明書等を発行する企業を連携します

STEP5

✓ e-Taxのマイページで情報取得希望の登録

給与所得の源泉徴収票情報等を確定申告書に自動入力する場合には、e-Taxのマイページで情報取得を希望する旨の登録や、マイナンバーの提供等が必要です



事前準備が完了したら、確定申告書の作成を開始！
確定申告書等作成コーナーからマイナンバーカードでe-Tax！



作成コーナー



国税庁 法人番号7000012050002

R6.8

税金の納付は

簡単・便利な

ダイレクト納付で 業務効率化！

ダイレクト納付とは…

国税の場合はe-Tax、地方税の場合はeLTAXを利用して、事前に届出をした預貯金口座からの振替により、簡単な操作で税金を納付することができる便利な電子納税の手段です。



国税庁e-Taxキャラクター：
イータ君

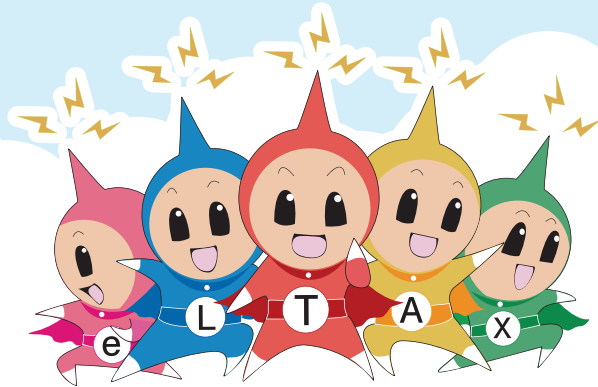

eLTAXイメージキャラクター：エルレンジャー

BEFORE

これまでは…



- ✓ 金融機関まで足を運ぶのが面倒…
- ✓ 窓口が混雑しているときは長時間待たないといけない…
- ✓ 源泉所得税や個人住民税の納付は毎月発生するし事務負担が大きい…
- ✓ 納付する日を指定できれば便利なのに…
- ✓ 複数の都道府県・市区町村へまとめて納付できればいいのに…



AFTER

これからは



- ✓ オフィスや自宅からPCで納付できます！
- ✓ 窓口で待たなくてもいい！
- ✓ PCで申告から納税まで一度でできます！
- ✓ 即時又は納付日を指定して納付ができます！
- ✓ (地方税の場合)全ての都道府県・市区町村へ一括して納付が可能！

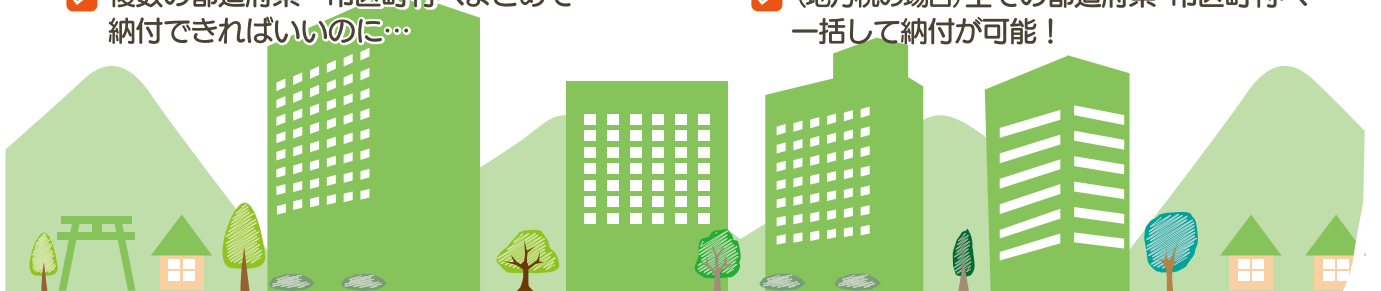



ダイレクト納付を始めるには？

国税の場合は

ダイレクト納付が利用できる金融機関に
預貯金口座があること



(e-Tax) 利用可能金融機関

- ✓ (初めてのの方は) e-Taxの利用開始手続からスタート！
- ✓ 国税のダイレクト納付利用届出書を提出！
個人の方はオンラインで届出書の提出ができます。



◀詳細はこちら

※利用開始まで、書面提出では約1か月、オンライン提出では約10日程度の期間が必要です。

※法人の方は、右ページの届出書の提出をお願いします。

地方税の場合は

ダイレクト納付が利用できる金融機関に
預貯金口座があること



(eLTAX) 共通納税対応金融機関

- ✓ (初めてのの方は) eLTAXホームページのPCdesk(WEB版)から利用開始手続スタート！
- ✓ 地方税共同機構ダイレクト納付口座振替依頼書を提出！



◀詳細はこちら

※ 地方税共同機構ダイレクト納付口座振替依頼書は、PCdeskから利用届出を行い、利用者IDを取得してからダウンロードできます。



ダイレクト納付の利用方法

国税の場合は

- 1 e-Taxで電子申告等又は納付情報登録依頼データを送信する
- 2 メッセージボックスに格納される通知を確認し、「ダイレクト納付」を選択する
- 3 「今すぐに納付される方」又は「納付日を指定される方」を選択する

※ダイレクト納付を行う際には、預貯金口座の残高をご確認ください。
※「納付日を指定される方」は指定した日の午前中に振替が行われます。

4 納付状況を確認する

※「ダイレクト納付完了通知」がメッセージボックスに格納されますので、内容を必ずご確認ください。

詳しい操作方法は下記をご覧ください。

国税庁HP
「Web-Tax-TV」



手続に関するご不明な点につきましては、e-Taxホームページをご覧ください。

e-Taxホームページ <https://www.e-tax.nta.go.jp/>

地方税の場合は

- 1 PCdesk(DL版)などのeLTAX対応ソフトウェアから申告書を作成・送信や納付情報の発行依頼を行う。
- 2 納付情報を受け取り、「ダイレクト方式」を選択する
- 3 「今すぐ納付を行う」又は「納付日を指定して納付を行う」を選択する

※ダイレクト納付を行う際には、預貯金口座の残高をご確認ください。
※納付日を指定される方は指定した日に振替が行われます。

4 納付状況を確認する

※納付手続完了後、納付完了通知がメッセージボックスに格納されますので、内容を必ずご確認ください。

詳しい操作方法は下記をご覧ください。

PCdesk
マニュアル



手続に関するご不明な点につきましては、eLTAXホームページをご覧ください。

eLTAXホームページ <https://www.eltax.lta.go.jp/>

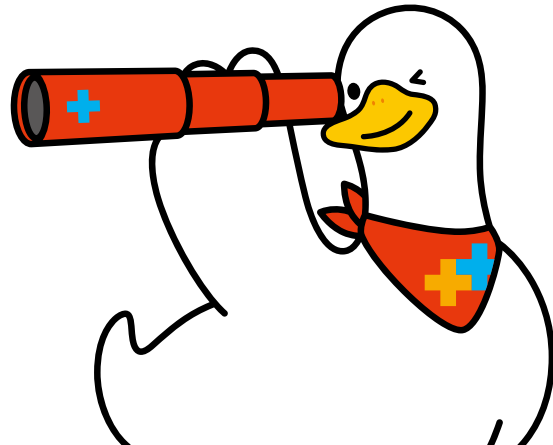

見通しのきかない未来に、
堅実で柔軟な安心を。

特長1

増やす

将来に向けた資金を確実に増やすことができます。

保険料払込期間中に解約した場合、解約払戻金額は既払込保険料を下回りますのでご注意ください。

特長2

備える

万が一のときの死亡保障に加え、
介護保障にも備えられます。

※40歳未満は、介護保険金の支払対象外です。

選ぶ

将来、必要な保障にあわせて
ご希望のコースを選択できます

介護 死亡 医療 年金

※コース変更時における保障額が所定の金額を下回る場合などには、ご希望のコースへの変更を取り扱えない場合があります。

無告知で

加入時も、将来コースを選択する際も、
健康状態に関する告知は不要です

※今までに公的介護保険制度の要支援・要介護の認定を受けたことがある、または、申請中の場合はお申込みいただけません(加入後に同様の状態に該当した場合は、「介護重点保障コース」への変更はできません)。

ご契約例

イメージ図 「介護保障・死亡保障」をそのまま継続(介護・死亡同額保障コース)した場合

契約者・被保険者
男性30歳

基本保険金額 500万円

月払保険料 (個別/団体取扱) 8,940円

- 保険期間：終身
- 保険料払込期間：60歳払済
- 保障移行可能年齢：60歳
[各コースへ変更が可能になる年齢]
- 累計払込保険料：3,218,400円

- 既払込保険料
- 解約払戻金
- 介護保険金
- 死亡保険金
- 災害死亡保険金

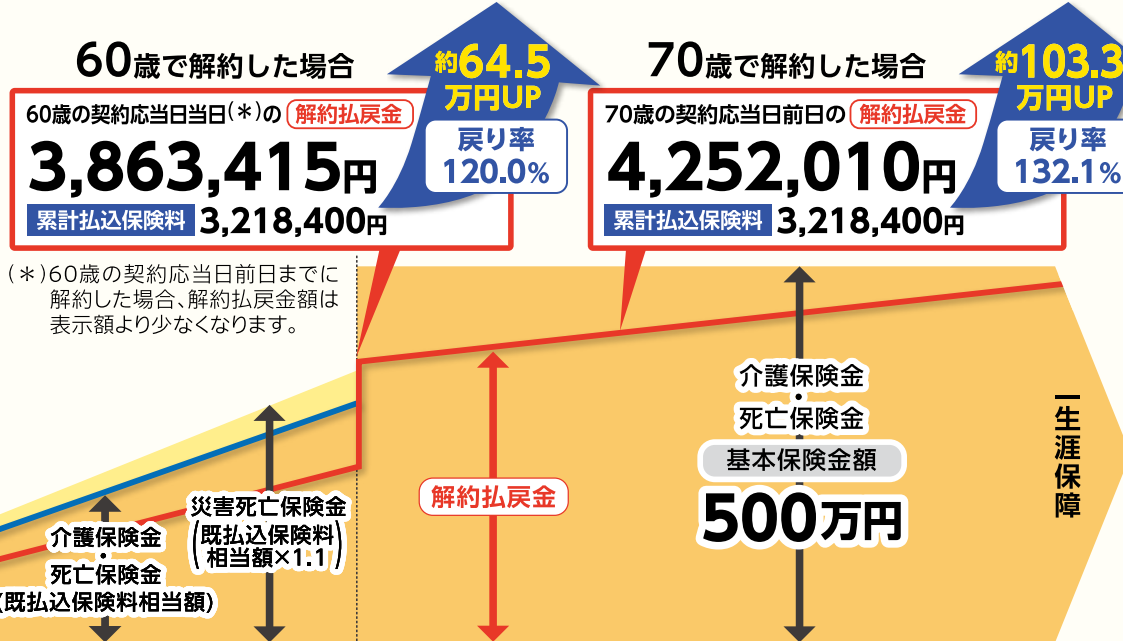

保険料払込期間中に解約した場合、解約払戻金額は既払込保険料を下回ります。

- 介護保険金は、公的介護保険制度にもとづく要介護2以上の状態に該当していると認定されたときにお支払いします。
- 戻り率は、戻り率=解約払戻金額÷累計払込保険料×100として表示しています。戻り率はご契約内容などによって異なります。
- 解約払戻金をお受取りいただいた場合、その後の保障はありません。 ● 保障内容および保険料などは、2024年6月2日現在のものです。

◎記載以外の保険料などについては募集代理店までお問い合わせください。 ◎詳しくは「パンフレット」「契約概要」などをご確認ください。



引受保険会社

愛知総合支社 〒451-6029 愛知県名古屋市西区牛島町6-1 名古屋ルーセントタワー29階
法人会用フリーダイヤル ☎ 0120-876-505

※今後の対応は担当の募集代理店が行ないます。

資料請求は
お気軽にどうぞ!

アフラック 法人会

検索



会員の皆様へ

個人情報の取扱いについて

当法人会は、会員に関する「個人情報」を、研修会・各種会議などの開催通知、広報誌などの送付、福利厚生制度等のご案内など、本会の事業活動のために利用し、それ以外の目的で利用することは一切ありません。

個人情報に関するお問い合わせ

個人情報の「開示」「訂正」「利用停止」等のご請求並びに個人情報の取扱いに関するお問い合わせは、下記窓口までお願いいたします。

名古屋市熱田区神宮三丁目8番20号 NX熱田神宮ビル308号
公益社団法人 熱田法人会 個人情報取扱い 係

TEL.052-682-6200



謹賀 新年

大同生命は

「経営者大型総合保障制度」を通じて、

引き続き、みなさまに大きな安心を

お届けしてまいります。

本年もよろしくお願ひ申しあげます。



大同生命保険株式会社

名古屋南支社/名古屋市中区金山1-13-13(金山プレイス7F)
TEL 052-331-3360